

Handleiding

Exporteren van DIS gegevens in DiSy



Inhoud

1. Inleiding.....	3
2. Instructie.....	4

2. Instructie

1. Start Disy op en log in met een gebruiker met voldoende rechten.

Login

medewerker

wachtwoord

2. Druk op de knop verwerking.

Patiëntgegevens - DiSy

BESTAND **START** **MAKEN** **EXTERNE GEGEVENS** **HULPMIDDELEN VOOR DATABASES**

Weergave Weergaven Plakken Klambord Knippen Kopieren Opmaak kopiëren/plakken Filter Sorteren en filteren Oplopend Aflopend Sorteeracties verwijderen Filter in-/uitschakelen Selectie Geavanceerd vernieuwen Verwijderen Records Alles Nieuw Opslaan Verwijderen Meer Zoeken Zoeken Vervang Ga naar Selecter

select. (naam) select. (geb.datum) Patient zoeken DiSy afsluiten

achternaam + tussenv.	Test	e-mail + tel. privé		Nieuwe patiënt	Agenda
roepnaam + initialen		tel. werk + mobiel		Verwijder patiënt	Verwerking
geslacht	VROUW	verzekeringsmij.	ONBEKEND	Afdruk patiënt	Verzichten
meisjesnaam + tussenv.		polisnummer + BSN	toon UZOV1	Sticker	Basisgegevens
geboortedatum + leeftijd	0	huisarts + tel.	n.v.t. (zelfverw., eigen)	Refresh	Vecozo
straat + huisnr + toev.		verwijzer + tel.	n.v.t. (zelfverw., eigen)	Grupper	
postcode		let op		Factuur	Correctie
woonplaats + land	Nederl			Credit	

DOT DBC Patiëntgegevens Status Diagnose OK verslag Medicijnen Documentatie Afspraken

alles openstaand + 1 jaar historie openstaand correctie credit add-on Nwe. behandeling Vlg. subtraject Omzet

open.dat.	diag.code	diagnose	zt.	sluitr.	sluit.dat.	presel.	z.p.	m.i.	corr.	cr.	zorgprod.	behandelaar	locatie	fact.n
06/12/2013					06/03/2014									

Record: 14 1 van 1 Geen filter Zoeken

datum	CTGcode	aant.	omschrijving	a.o.	mcht.	uitb.	bedrag	uitv.	en	locatie
06/12/2013		1								

zorgprofiel afspraken zpp land zpp eigen

- Kies de locatie waar u de DIS export wilt opslaan. Maak voor elke export een aparte folder aan.

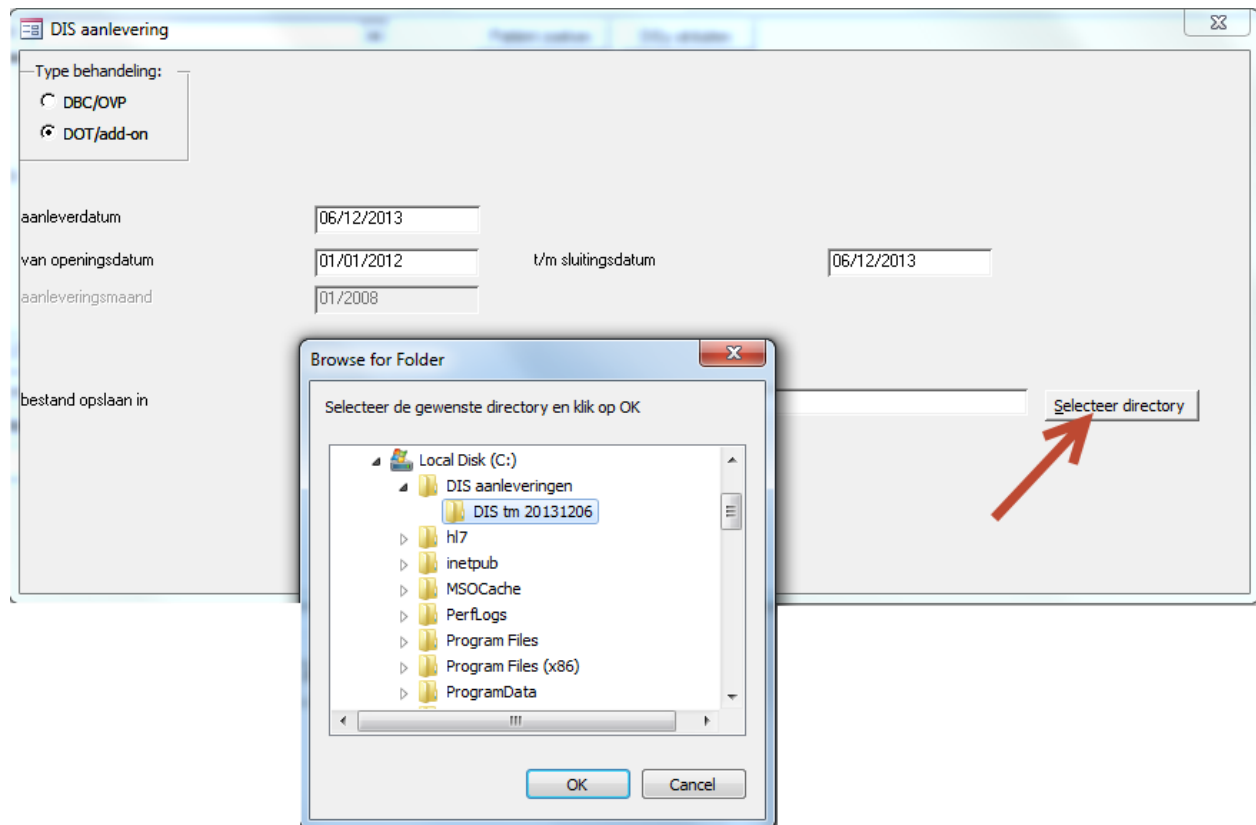

- Kies vervolgens de t/m sluitingsdatum. Dit kan in principe tot de dag van vandaag, maar u zou ook eerst t/m 31-12-2012 doen en vervolgens nogmaals een export kunnen maken t/m vandaag. Dit om de performance zo optimaal mogelijk te houden. Let op! U maakt in dat geval 2x een export dus sla de tweede export op in een andere folder.

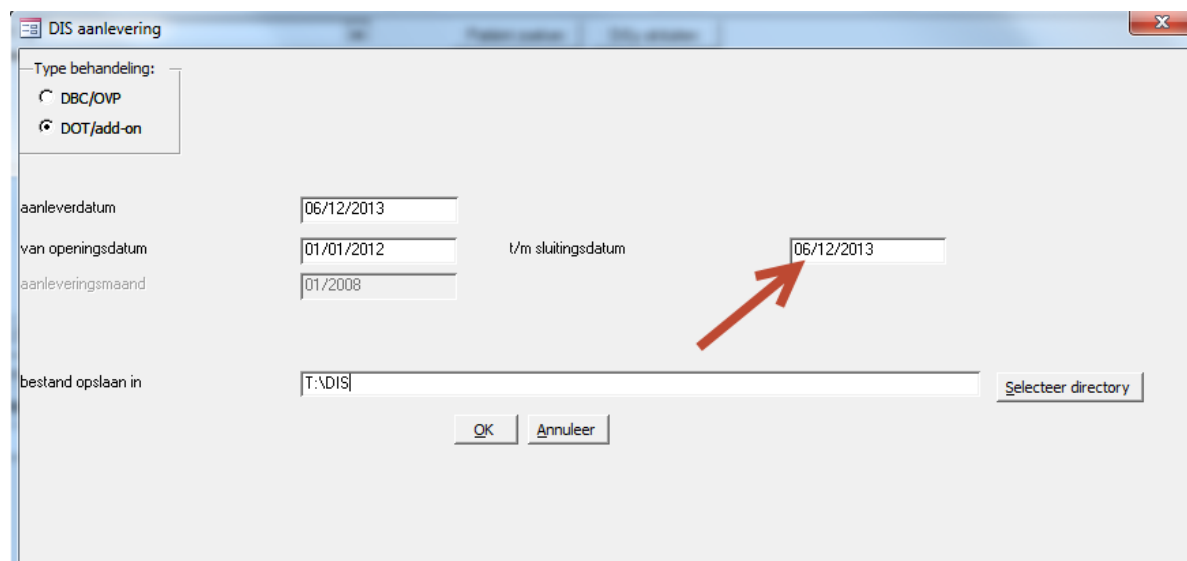

7. Als alles ingesteld staat dan drukt u op de knop “OK”

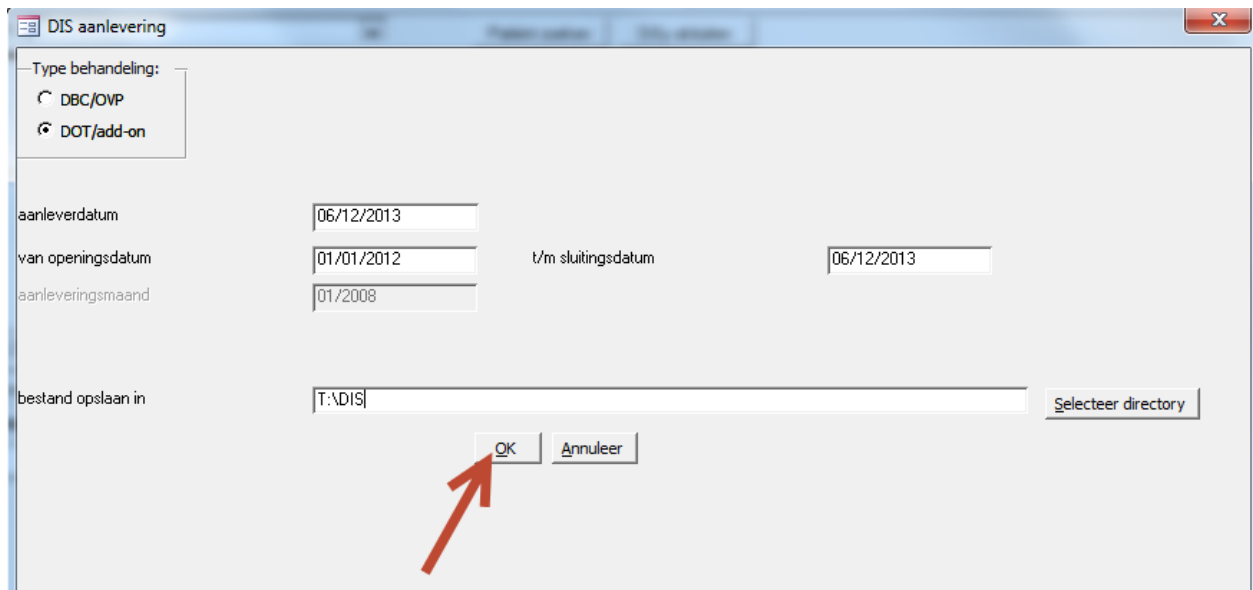

8. DiSy zal de export gaan maken en de onderstaande melding geven als de export is gelukt.

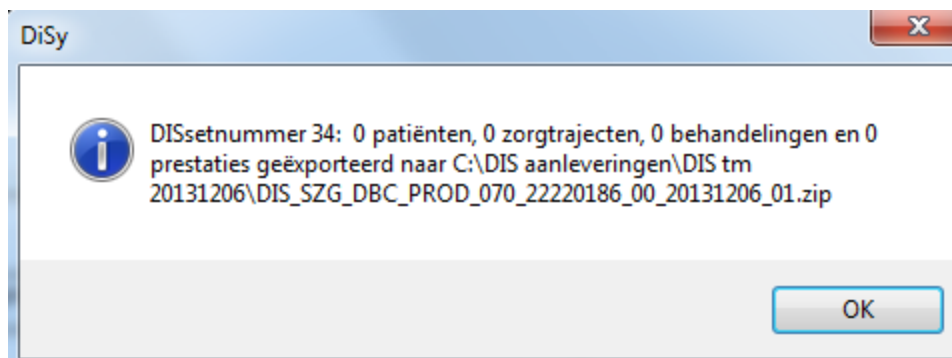

9. Om te controleren of de export is gelukt gaat u naar de export folder toe en zult u een aantal tekst bestanden zien. Dit moeten dezelfde bestanden zijn als in de afbeelding hieronder.

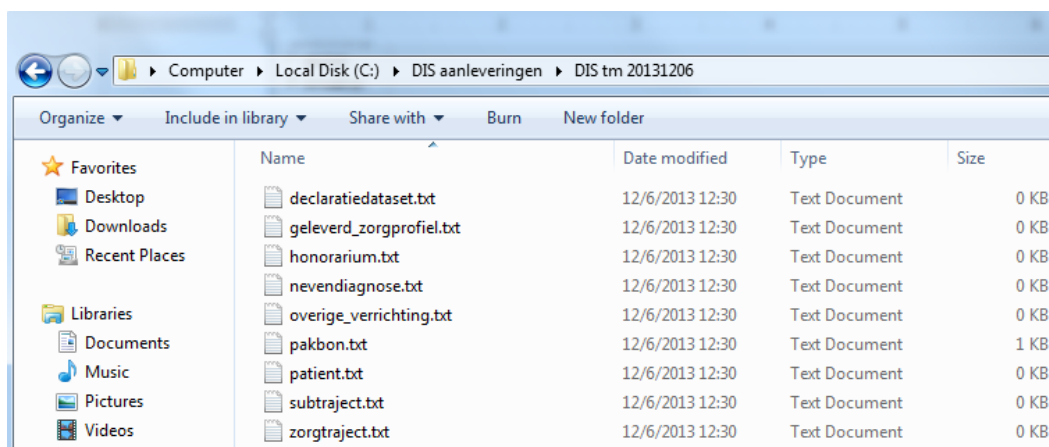

10. Vervolgens dient u de folder met de export bestanden in te pakken. Dit doet u door de folder te selecteren en vervolgens op de rechter muisknop te klikken. Hier kiest u voor “Kopiëren naar” en vervolgens op “Gecomprimeerde (gezipte) map”.

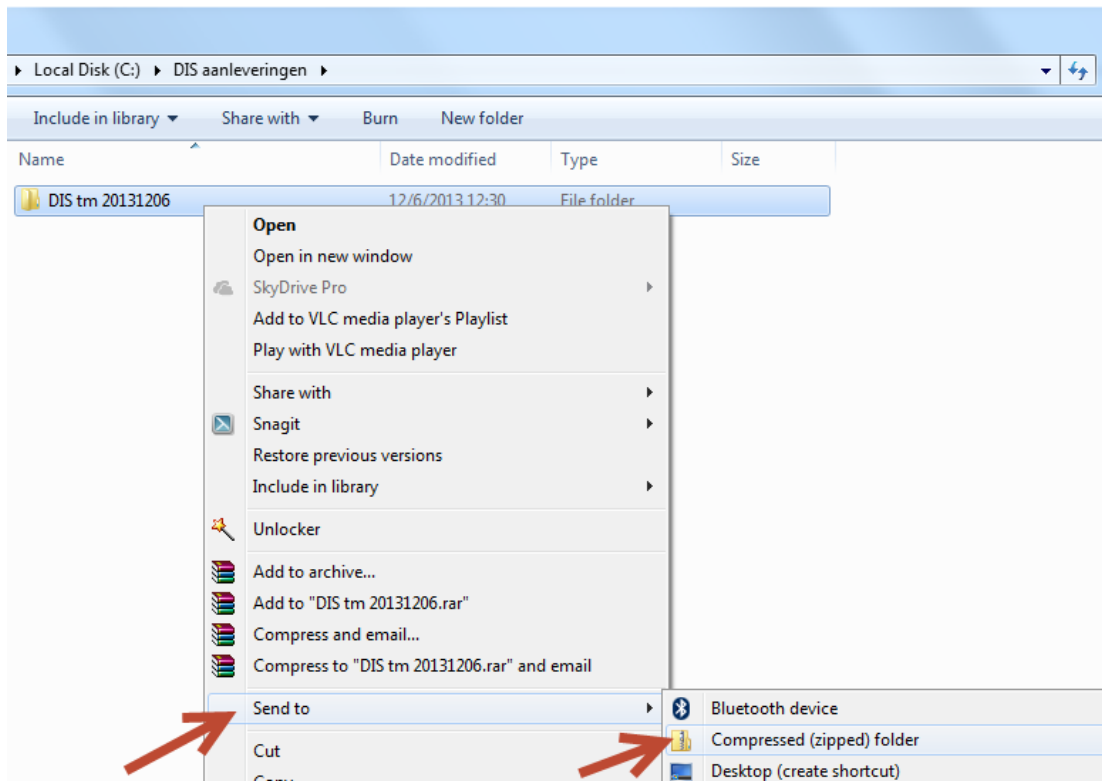

11. Windows zal een extra bestandje aanmaken met dezelfde bestandsnaam als de folder.



12. Stuur vervolgens het in de vorige stap aangemaakte bestandje naar Support@dixis.nl.

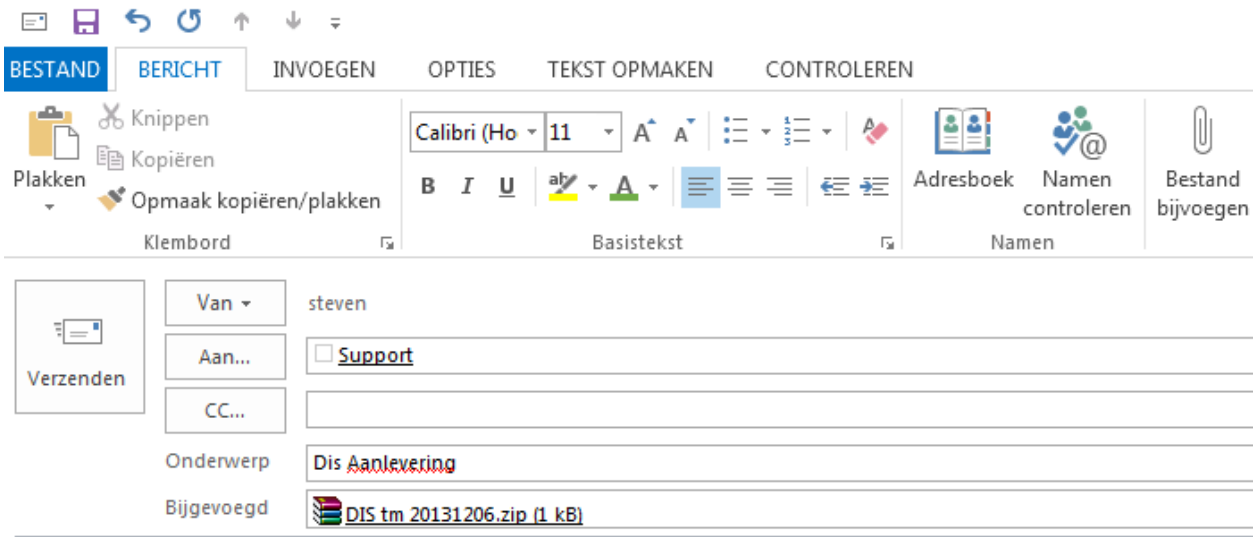

The screenshot shows an email composition window. The top menu bar includes 'BESTAND', 'BERICHT', 'INVOEGEN', 'OPTIES', 'TEKST OPMAKEN', and 'CONTROLLEREN'. The 'BERICHT' tab is active, showing options like 'Knippen', 'Kopiëren', and 'Opmaak kopiëren/plakken'. The 'Basistekst' section contains text formatting tools (bold, italic, underline, text color, background color, bulleted list, numbered list, indent, outdent) and a font selection tool (Calibri, size 11). The 'Namen' section includes 'Adresboek', 'Namen controleren', and 'Bestand bijvoegen'. The email content area shows a 'Verzenden' button on the left and the following fields on the right: 'Van' (steven), 'Aan...' (Support), 'CC...' (empty), 'Onderwerp' (Dis Aanlevering), and 'Bijgevoegd' (DIS tm 20131206.zip (1 kB)).